昭和54年10月1日
第3種郵便物認可
名古屋手をつなぐ　No.517　（6月号）
毎月1回10日発行
令和元年6月10日
頒価　一部100円

名古屋 手をつなぐ

〒456-0031
名古屋市熱田区神宮四丁目4番5号
☎　052(671)6211(代)
FAX　052(671)6214

社会福祉法人
名古屋手をつなぐ育成会　印刷・発行
発行責任者　理事長　山嵜　梅治
ホームページ　URL　http://www.nagoyaikuseikai.or.jp

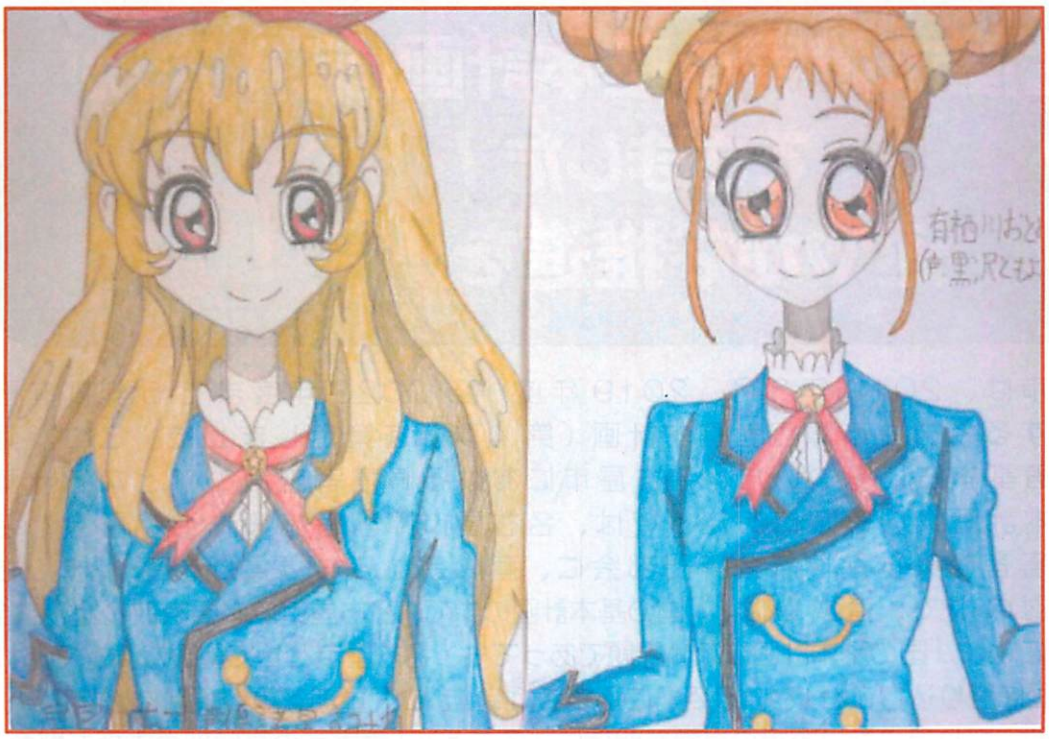

「アイカツ　大好き」

成年後見、欠格条項削除法成立！

６月７日、参議院本会議において、欠格条項削除法が成立しました。

成年後見制度を利用した人が公務員になれなかったり、資格を取れなかったりする「欠格条項」を国家公務員法など関係する約１８０の法律から一斉に削除する一括法(成年被後見人等の権利の制限に係る措置の適正化等を図るための関係法律の整備に関する法律)が全会一致で可決、成立しました。これは、成年後見制度の利用の促進に関する法律（平成 28 年法律第 29 号）に基づく措置として、成年被後見人及び被保佐人（成年被後見人等）の人権が尊重され、成年被後見人等であることを理由に不当に差別されないようにするものです。

今後、資格取得に必要な能力は個別に判断することになります。「欠格条項」がなくなっても、個別の能力判断が不適正なものとなれば、逆に障害者等の差別や排除につながることとなります。これからは運用等について注意していく必要があります。

名古屋市障害者基本計画(第４次)ができました！！速やかな推進を！！！

名古屋市は、2019 年３月、2019 年度から 2023 年度まで５年間を計画期間とする名古屋市障害者基本計画（第４次）を策定しました。この計画は、障害者基本法に基づいた、名古屋市における障害者施策の下となる計画です。基本計画案の策定にあたっては、名古屋市障害者施策推進協議会と名古屋市障害者施策推進協議会専門部会に、育成会からも委員が参画しました。

この検討の中で、育成会は、「国の基本計画の中で、名古屋市に必要な取り組みを全て盛り込むこと」、「国の基本計画にない課題であっても、名古屋市として重要な課題であれば、基本計画に盛り込むこと」という姿勢に基づき、「新たに児童期を重点項目に盛り込み、施策の連続性、切れ目のない支援の姿勢を明確にすること」、「障害者の高齢期の支援を緊急・重要課題とすること」、「知的障害者への情報提供を保障すること」など、１年間にわたり、多くの意見を出してまいりました。しかしながら、「障害者の生涯を通じた多様な学習活動の充実をすること」など、十分に計画に反映されなかった意見もあります。

これらの意見は、今後の市長要望などで、続けて、要望していきます。

※名古屋市障害者基本計画（第４次）計画冊子・概要版

各区役所の資料コーナーで配布されています。(数に限りあり)

名古屋市のウェブサイトで、PDF 版がアップされています

トップページ ▸ 市政情報 ▸ 分野別の計画・指針・調査結果 ▸ 福祉と健康 ▸ 名古屋市障害者基本計画（第4次） ▸ （現在の位置）名古屋市障害者基本計画（第4次） ▸

名古屋市障害者基本計画（第４次）概要版より

重点的に取り組むべき施策

第１　障害を理由とする差別の解消を進めるとともに、社会のあらゆる場面でのアクセシビリティの向上と権利擁護の推進を図ります。

１　「障害者差別解消法」や同法に基づく基本方針、「名古屋市障害のある人もない人も共に生きるための障害者差別解消推進条例」などを踏まえ、障害を理由とする差別の解消を推進し、障害のある人もない人も互いに尊重し、共に生きる地域社会づくりを進めます。

２　障害者の日常生活や社会生活を制限しているソフト・ハードの両面にわたる社会的障壁の除去について必要かつ合理的な配慮がなされるよう、必要な施策を推進します。

３　福祉都市環境整備指針に基づく建築物や交通などのバリアフリーとともに、人的支援体制の整備などソフト面のバリアフリーを推進し、合理的配慮の的確な実施のための必要な環境の整備に努めます。

４　障害者が自らの意思を自ら発信し、また、必要な情報を自ら望む手段で円滑に取得できるよう、意思疎通支援のための支援、情報アクセシビリティの向上を図ります。

５　障害者虐待について、市民に対する広報・啓発をより一層進めます。また、虐待の防止や早期発見につながるよう障害特性の理解促進や関係機関の連携を強化するなど施策の充実を図るとともに、養護者に対する支援を進めます。

第２　障害児の早期療育を充実させるとともに、学校教育の充実を図るほか、切れ目のない支援体制の構築に努めます。

１　障害の有無にかかわらず互いの個性を尊重しあいながら育ち学んでいくことができるよう、インクルーシブ教育システムの考え方を取り入れるとともに、障害の状態や特性に応じた多様な育ちの場・学びの場が選択できるよう整備に努めます。

２　障害児が子どもから大人へと成長する過程に沿って、地域の保健、医療、障害福祉、保育、教育、就労支援、生活支援などの関係機関が連携を図り、切れ目のない一貫した支援を提供する体制の構築に努めます。

３　子どもの障害の早期発見・早期支援を推進するため、地域療育センターを中核とした早期療育体制の整備に努めます。

第３　高齢まで安定した地域生活がおくれるよう、当事者主体の総合的な支援を進めます。

1　障害者の年齢、性別、障害の状態、特性、生活の実態などに応じた個別支援の充実に努めます。

2　ライフステージを通じた切れ目のない身近な地域での支援に努めます。

3　自ら意思を決定することに困難を抱える障害者が、自らの意思が反映された生活を送ることができるよう支援に努めます。

4　障害者や家族などの高齢化に伴う必要な支援を実施するとともに、高齢障害者に対して、障害福祉サービスなどの障害者福祉施策及び介護保険制度などの高齢者施策との連携のもと、その障害特性や実態に応じた支援の実施に努めます。

5　全ての障害者を対象とした身近な相談窓口である障害者基幹相談支援センターの体制強化及び関係機関との連携を一層図ることにより、適切な支援に繋がるように努めます。

6　自立した生活の実現に向け、医療・心理・社会・教育・職業などの総合的で一貫性のあるリハビリテーションの提供に努めます。

7　障害者に対する個別の支援を充実させ、本人の意向を尊重した上で、入所施設から地域生活への移行を促進するとともに、精神科病院からの退院の促進や、地域の一員として安心して自分らしい暮らしができるよう、保健・医療・福祉が連携して精神障害にも対応した地域包括ケアシステムを構築します。

8　障害者が住み慣れた地域で生活を営めるよう住宅の環境整備に関する相談・支援を推進するとともに、グループホームの拡充など生活の場の確保を図ります。

9　障害者の生活を豊かにするために、スポーツや文化芸術活動などを含む生涯学習の振興に努めます。

第４　雇用・就業に関する支援を拡充します。

１　本市の障害者雇用について、全市で障害者の理解を進めつつ、重度障害者を含む計画的な雇用機会の拡大に努めます。

２　「障害者優先調達推進法」を踏まえ、障害者の雇用・就労機会の拡充と賃金・工賃水準の引き上げにつながる支援を推進します。

３　市内４か所に設置されている障害者就労などの相談支援機関を中心に就労やそれに伴う日常生活上の相談に応じるとともに、関係機関と連携を図りながら就業の確保や就労定着支援を推進し、就労の安定を図ります。

第５　障害者を支援する人材の育成や確保を図ります。

１　障害福祉サービスや保健・医療、教育、意思疎通支援など、様々な分野で障害者支援に必要な人材の養成・確保に努めます。

２　様々な分野で障害者支援に携わる人材の資質向上を図るとともに、より働き甲斐のある職場を目指し、障害者福祉の職場に長く勤めることができるように、人材定着のための施策を推進します。

第６　地域における防災対策を推進します。

１　「災害対策基本法」を踏まえ、避難行動要支援者名簿の提供などを通じて「助け合いの仕組みづくり」の推進を図るなど、地域における要配慮者の安否確認や避難支援などの取り組みを支援します。

２　通常の指定避難所での生活に困難をきたす要配慮者などを対象に開設する福祉避難所について指定か所数の拡大を図ります。

３　「指定避難所運営マニュアル」の内容を踏まえ、小学校などの指定避難所において要配慮者のための空間となる福祉避難スペースの確保を進めるとともに、訓練などにおいて、要配慮者本人や関係機関の参加・協力を得ながら、多様な避難者への配慮について啓発に努めます。

特別支援教育の動向

【　国　】

全国手をつなぐ育成会連合会　2018年度　行政説明会（2019年3月8日）より

教育と福祉の連携の推進【新規】地域生活支援事業等

市町村内における家庭・教育・福祉の連携促進、地域支援対応力の向上を図るため、発達障害、医療的ケア児等について協議を行う場の設置や福祉機関と教育機関等との連携の役割を担うコーディネーターを市町村に配置します。また、国立障害者リハビリテーションセンターにおいて、教育分野や福祉分野におけ る発達障害者支援指導者向けの研修カリキュラムについて検討・作成を行います。

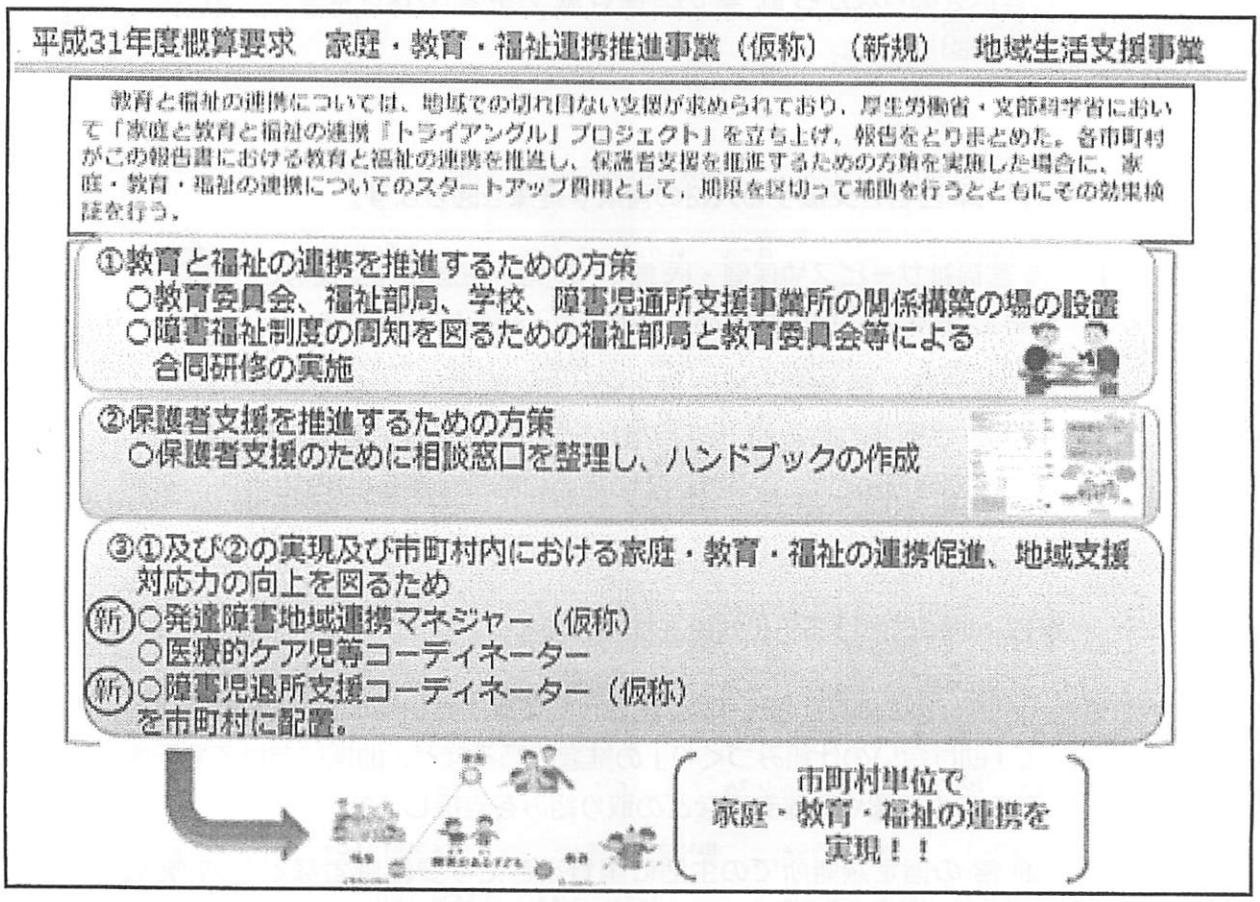

この事業を受けて、各自治体の取り組みが始まりました。

例・大阪府　「市町村における教育と福祉が連携した家庭教育支援の実施促進」

- 関係機関との連携による取組み（関係機関と連携した家庭訪問による相談対応や情報提供の実施、教育と福祉部局との合同開催による親学習の企画・運営や情報提供。相談窓口のワンストップ化など切れ目のない支援体制の構築）
- 関係諸機関の情報共有の仕組み構築（家庭教育支援チーム、教育委員会、福祉部局、学校等が連携し課題の共有や支援の検討を行う体制の整備。連携のための情報共有の在り方と個人情報保護のバランスなどについての対応方法の検討。）

【県】 2019年度から実施の愛知県の特別支援教育推進計画をご紹介します。

第２期愛知県特別支援教育推進計画（愛知・つながりプラン２０２３）

この計画では、幼稚園・保育所から小中学校、高等学校までの一貫した支援が可能となるよう、各地域の特別支援学校を核とし、校種間の連続性・つながりを意識した取組を進め、障害のある子どもたち一人一人の教育的ニーズに応じた適切な支援の充実を目指しています。

主な取組

1 多様な学びの場における支援・指導の充実

全ての校種に期待される学びの場としての役割

- 特別支援教育コーディネーターの複数指名による校内体制作りの推進（幼・保、小中）
- 個別の教育支援計画や個別の指導計画の引継ぎ率の向上と活用（幼・保、小中、高）
- 視覚障害の児童生徒を対象としたモデル事業の実施（小中）
- ユニバーサルデザインの視点を取り入れたわかりやすい授業の推進（高）
- 病気や障害のある生徒に対する支援の充実（高）
- 語学支援員の配置（特支）
- スクールカウンセラー・スクールソーシャルワーカーの配置（特支）

2 教員の専門性の向上

全ての校種に求められる幅広い専門性

- 研修の充実と専門性の向上（幼・保、小中、高、特支）
- 特別支援学級担当初心者向けのリーフレット等の作成（小中）
- 人事交流の活性化による特別支援教育のリーダーとなる人材育成（小中、高）
- 「通級による指導」担当者の指導力向上を目指した研修等の機会拡大（高）
- 特別支援学校教諭等免許状の保有率の向上（小中、特支）

3 教育諸条件の整備

共生社会の実現に向けた基礎的環境整備及び合理的配慮の充実

- 基礎的環境整備及び合理的配慮の事例をまとめた事例集の作成（幼・保、小中）
- 特別支援学級及び通級指導教室の適切な設置継続（小中）
- 「通級による指導」設置拡大及び通級に係る設備等の充実（高）
- 特別支援学校の新設、校舎増築による教室不足の解消（特支）
- 特別支援学校の移転、分校・分教室の設置等による長時間通学の解消（特支）
- スクールバス車両の更新（特支）
- 入院児童生徒等への教育保障体制整備事業の実施（特支）

4 卒業後の生活へのスムーズな移行

卒業後における自立と社会参加の促進

- 障害者に対応している大学の情報提供などの大学進学支援（高、特支）
- 特別支援学校高等部への職業コースの設置拡大と取組・成果の発信（特支）
- 特別支援学校での作業学習についての研修会実施による中学校教員の専門性向上（中、特支）
- 就労アドバイザーの地域ごとの増員を含めた適切な配置による就労支援の充実（特支）
- キャリア教育・就労支援推進委員会を活用した関係機関との連携強化（小中、高、特支）
- 文化、スポーツ、芸術活動等への参加促進（小中、高、特支）

第５２回手をつなぐ育成会東海北陸大会
石川大会に参加しましょう!!

令和元年９月１４日（土）１５日（日）

今年は、加賀百万石の城下町として古い街並みや城下町風情を残す金沢市で２日間にわたり開催されます。

本大会では東海北陸の仲間たちが集い、様々なテーマで話し合うとともに、歴史的な景観のみならず近代的な美術館などのアートやグルメを楽しみながら、しっかりと学ぶことができます。

また分科会では名古屋手をつなぐ育成会からも提言者として参加します。

名古屋からも会員の皆さんもお誘いあわせの上ぜひ参加しましょう。

開催日時　令和元年９月１４日（土）午前１１時４５分～９月１５日（日）午前１２時

会　　場　石川県地場産業振興センター（金沢市鞍月２丁目１番）
　　懇親会はホテル金沢

主　　催　東海北陸手をつなぐ育成会協議会
　　（公社）石川県手をつなぐ育成会　静岡県手をつなぐ育成会
　　愛知県知的障害者育成会　（特非）福井県手をつなぐ育成会
　　（社福）名古屋手をつなぐ育成会　（一社）岐阜県手をつなぐ育成会
　　（一社）富山県手をつなぐ育成会　（一財）三重県知的障害者育成会

日　　程　第１日目　分科会（第１～７分科会）午後１時～午後４時
　　懇親会　午後６時～午後８時
　　第２日目　大会式典　午前９時～午前１０時３０分
　　シンポジウム　午前１０時４０分～午前１２時
　　「近時の障害者施策について　～中央情勢報告を兼ねて～」
　　久保厚子会長、野澤和弘氏、渡部伸氏、又村あおい氏

締め切り　令和元年７月８日（月）

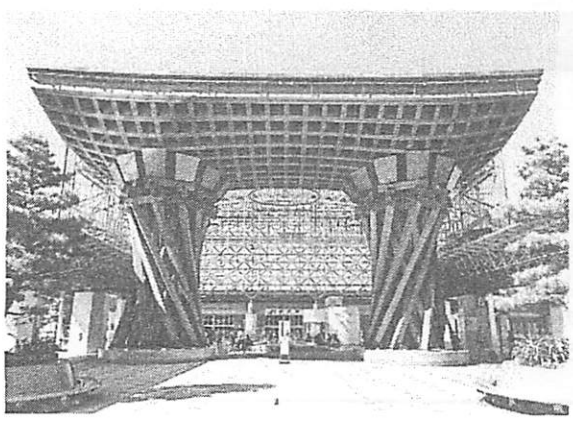

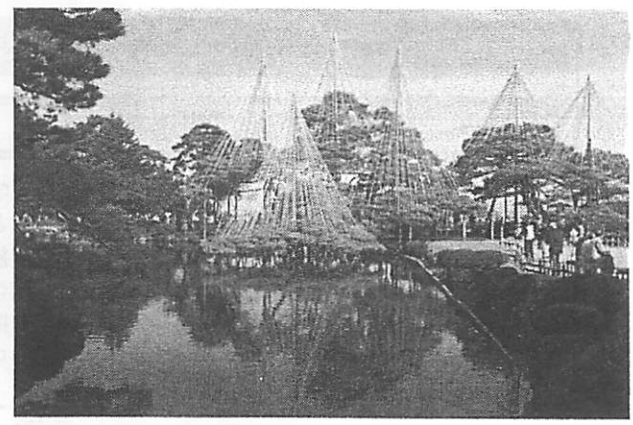

分科会　第1日目　令和元年9月14日

大会スローガン

私たちの暮らすまちで実現しよう　共生の地域社会を!!
― 私らしく　共に暮らす　共に生きる ―

分科会	テーマ	講師・司会	協議内容	話題提供・提言
第1分科会	本人部会	山本　仁	・自分(じぶん)や仲間(なかま)のことを語(かた)ろう	コーディネーター 金沢大学附属特別支援学校 校長　山本　仁 他 ボランティア
第2分科会	本人部会	松浦　千賀	・楽(たの)しく歌(うた)おう　楽(たの)しく動(うご)こう	コーディネーター 金沢大学附属特別支援学校 講師　松浦　千賀 他 ボランティア
第3分科会	教育	吉川かおり	・地域の学校における障害のある生徒の実態	神奈川県教育委員会
			・医療的支援の必要な生徒への支援の現状	石川県
			・保護者から見た特別支援教育とPTA活動	静岡県
第4分科会	地域生活	又村あおい	・私のまちでの共生社会への取組み	野口　直樹
			・入所施設と地域とのかかわり	名古屋市
			・グループホームの整備を進めるために	福井県
第5分科会	就労	野澤　和弘	・私が働くことの生きがい（本人）	岐阜県（本人）
			・働き続けるために必要な支援	愛知県
			・障害者を雇用する企業から（事業主）	石川県
第6分科会	高齢化	田中　正博	・福祉サービスと介護移行への備え	三重県
			・高齢化を支える支援とは	渡部　伸
			・「親なきあと」への備えを考える	富山県
第7分科会	育成会活動	久保　厚子	・全国連合会、県育成会、地区育成会の役割と連携	静岡県
			・小さな組織でも活動の「質」を高める	啓発隊の実演 石川県
			・地域共生社会を目指すネットワーク作り	名古屋市

知的障害者を対象とした名古屋市職員の採用選考試験があります！

○申し込み期間

令和元年6月3日（月曜日）～令和元年7月19日（金曜日）

郵送、持参いずれも可能です。

○ 募集職種：労務職

○採用予定人員：1名

○主な職務内容

住宅都市局（市役所西庁舎）における文書の仕分け、軽作業、簡単なパソコン入力、コピー取り、その他軽易な事務補助等

○受験資格

1.昭和49年4月2日から平成14年4月1日までに生まれた方

2.愛護手帳（療育手帳）の交付を受けている方　※他に条件あり

○選考試験日及び会場

第1次選考日：令和元年8月17日（土曜日）　筆記選考・面接選考

申込者多数の場合令和元年8月18日(日)にも実施することがあります。

※第3次選考試験まであります。

○勤務条件等　※勤務場所により原則と異なる場合があります。

初任給の例：166,290円。

この他、中学校卒業後の経験年数を考慮したり、扶養手当、通勤手当、住居手当、期末・勤勉手当などの諸手当がそれぞれの支給要件に応じて支給されます。

勤務時間：1日あたり7時間45分、1週あたり38時間45分

勤務日　：月曜日から金曜日までの週5日（祝日、年末年始を除く）

詳細については名古屋市公式ホームページまたは

名古屋市総務局人事課（052-972-2125）にお問い合わせください。

平成30年度
療育巡回事業　ティー＆トークから

ティー＆トークは年に２回、育成会のいこいの家を巡回し、発達に不安のある乳幼児を持つ家族(特にお母さん)に、子育ての悩み・困りごとなどを自由に話していただき、ワークショップ手法のピアカウセリングを実施しています。参加者にアドバイスを提供するばかりではなく、抱えた悩みを話すことで自分の気持ちを整理する場、同じ境遇にいる他の参加者と気持ちを共有する場を提供することも一つの目的です。

加えて、育成会の事業を知っていただく機会にもなっており、これをきっかけに育成会のイベントに参加してくださる方、育成会の相談事業を知り、相談のお電話をくださる方も増えてきました。参加を重ねてくださる方もいて、泣いていたお母さんが、たくましいお母さんに成長していく姿を見るのは、担当者の楽しみでもあります。

このワークショップの中では、子育ての中で体験した障害児施策に係る不満などの生の声を多く聞くことができます。平成30年度のティー＆トークでは、以下の問題などを拾いました。

初診待機・療育待機期間が長すぎる！

- 中央療育センターで、初診を10か月待たされました。
- 西部療育センターで、初診が６か月待ちでした。

その他、たくさん事例あり

育休明けの保育園がさがせない！

できるだけ小さい間は自分で育てたいと、せっかく３年の育休をとったのに、育休の最終年に保育園が見つからなくて、職場に復帰できないかもしれません。

発達障害通級指導教室への送迎の問題

就学する学校に指導教室がなく、親の送り迎えで他の学校に通級しなくてはなりません。仕事をしているので、不可能です。

障害があるとリフレッシュ保育は受けられないの？

市内の公立保育所が、レスパイトのため一時的に預かってくれる制度ですが、なかなか使えません。

相談機関の対応の問題

- 療育センターに電話をかけたら、もっと困ったら来るように、自分で何とかするようにと言われ不安になりました。
- 保健センターで、丁寧に育てろと言われましたが、初めての子どもなので、丁寧ということがよくわかりません。
- いろいろな相談機関に電話をしましたが、つながらないことも多いです。たらいまわしになることもあります。

毎回このようなご意見を集め、当事者団体として、障害児支援の施策等に反映する意見形成や要望活動などにつなげています。

これからも、お一人お一人の声に耳を傾けて、障害のあるお子さんを育てるお母さんたちを応援していきたいと思います。

（平成30年度担当・山口）

名古屋手をつなぐ育成会生活支援センター相談事業のご案内

☆育成会相談室　悩みご相談のある方ご利用ください。電話相談もしくはお電話の上ご来館ください。

生活支援センター長　山嵜　梅治

曜　日	相　談　受　付　内　容	担　当　者
月曜日	生活等相談	武藤　真理子
火曜日	成年後見・権利擁護の相談、生活等相談	永田　さよ子
水曜日	就労生活相談、生活等相談	綱木　みどり
木曜日	生活等相談	木崎　真理子
第1･4･5金曜日	幼児期・学齢期の相談、生活等相談	山口　美佳
第2･3金曜日	幼児期・学齢期の相談、生活等相談	濱田　智恵実
巡回相談	成年後見・権利擁護の相談、本人向け相談、生活等相談	永田　尚子

※旧優生保護法に関する相談も受付けています。

社会福祉法人名古屋手をつなぐ育成会　事務局
〒456-0031 名古屋市熱田区神宮四丁目４番５号　TEL(052)671-6211（代）Fax(052)671-6214

☆中川区障害者基幹相談支援センター　お気軽にのぞいてみてください。(市内どこからのご相談も受付けます。)
開設日・時間　月～金曜日　第２・４土曜日(９時～１９時)
〒454-0869　名古屋市中川区荒子一丁目141-1　奥村マンション1階
TEL(052)354-4521（直）　Fax(052)354-2201
地下鉄東山線高畑駅3番出口徒歩８分・あおなみ線荒子駅下車西へ徒歩８分

『Goふくし　in the west!』開催のご案内

障害児者、ご家族、支援者、地域にお住いの福祉に関心のある方を対象に地域の障害福祉に関わる社会資源を幅広く知っていただくイベントです。当日は中川区、港区、熱田区、中村区の障害福祉サービス事業所が一堂に会し、各ブースでの事業所紹介の他、スタンプラリーやステージ企画、福祉の仕事の魅力など、どなたでも気軽に来て、楽しんでいただける内容になっています。福祉の仕事に関心のある学生さんなどもお誘いあわせの上、是非お越しください！

開催日　2019年7月6日（土）10:00～14:30（予定）

場　所　名古屋学院大学　名古屋キャンパスたいほう

申し込み　不要（参加無料）　主催　港・中川・熱田・中村区障害者自立支援連絡協議会　後援　名古屋市

問い合わせ　中川区障害者基幹相談支援センター　TEL０５２－354－4521

行って見て聞いて　Information

研修名：「楽しいところ」に、人は集まる　楽しく！役に立つ！育成会活動をめざして！
日時　：７月３日（水）　１０：００～１２：００
講師　：小島　幸子　全国手をつなぐ育成会連合会副会長
会場　：尾張中部福祉の杜　住所北名古屋市九之坪笹塚２２
参加費：資料代２００円　申し込み締め切り日：6月２４日（月）

ふれあい教室（７月）
７日（日）フライングディスク　中区
７日（日）ボウリング　熱田区
１４日（日）料理　西区
２１日（日）ヨガ教室　北区
２１日（日）ボウリング　中村区

各区・各会

北区手をつなぐ育成会

北区ふれあい教室・バス旅行

6月2日北区ふれあい教室・バス旅行へ出発です。

平成から令和に年号が変わったのを記念して、伊勢神宮に行ってきました。

ゆったり、のんびり伊勢神宮だけの行程です。記念撮影をして昼食を食べた後に、各自自由行動です。

伊勢神宮参拝のあとは、赤福を買っている人、コロッケやアイスクリームを食べている人、おはらい町やおかげ横丁で会員さんとすれ違いながら、楽しい散策をしてきました。

天気は、雨に少しあうだけで、曇りで暑くもなく、寒くもなく、新緑のきれいな、気持ちのいい日でした。

行き帰りのバスの中では、ビンゴゲーム、カラオケ大会と盛り上がりました。

北区　萩原　浄子

グループホームのある日

堀田グループホーム

堀田グループホームは、堀田グループホーム、みずほグループホーム、さくらグループホームの3か所があります。日中は、事業所を利用している方や就労している方など様々な方が利用しています。

ホームを利用される時は、思い思いに過ごしています。テレビを観たり、パズルをしたり、ティータイムをしたりなどして過ごしています。

夕食や朝食も楽しみにしています。ホッとできる時間を過ごしています。

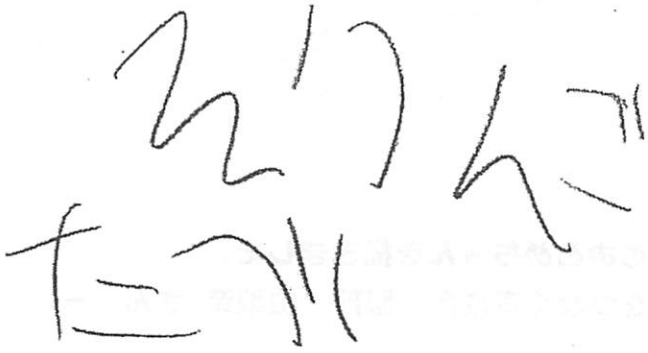

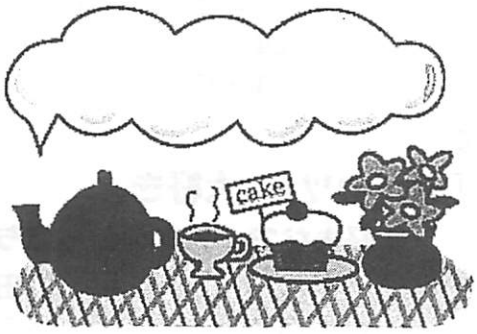

本人参加のページ

南区手をつなぐ育成会

ふれあい教室「みんなでアートを楽しもう！」に参加して

6月2日(日)南生涯学習センター　美術室にて毎年恒例のアート教室を行いました！講師はNPO法人 ラマモンソレイユ CODOMODUSの中山飛鳥先生をお招きし、ご指導と励ましをいただきながらがんばってました！最後は発表会があり、一人ひとり講評をもらって皆満足気な表情をしていました♡

はじめて参加しました。
シールをたくさんはって
たのしかったです。
みんなにたくさんほめてもらいました。

服部直樹

6月2日(みんなでアートを楽しもう!)に
参加しました。
黒い画用紙にカラフルなまるいシールを
たくさん貼りました。
僕はクワガタとハートの形に貼りました。
みんなが"上手だね"と言ってくれたので
うれしかったです。
来年も参加したいです。

大久保結

絵会の教室の先生と濱田様、先日は「お絵描き教室」へのご招きありがとうございました。先日は様々な色や大・小のシールを使ったアートの方法やコツなどをお教えくださり自分にもとても大変楽しい時間を過ごす事ができました。心から感謝いたします。また今回ご参加くださった皆様方の作品は大変素晴らしいご作品で、驚きが"なるほど!!"と言った作品が数多くあり、そちらの方にも大変楽しく見る事ができました。また次回も機会がありましたら、また楽しく皆様と絵やアートを楽しみたいと心から願っております。

横山亮羽

大好きなくだものをひとつひとつ選んで
絵を描きました。がんばりました。
丹山卓哉

例会のお知らせ

	7月	8月
支部活動対策部	2日（火）　名古屋市障害者基本計画・福祉計画を知る。 9日（火）　会員研修	未定　見学会
そだつ・はたらく部会	お休み	夏季ティー＆トーク協力
くらす・こうれい部会	24日（水） エンディングノートを記入しよう	29日（木） まもる部会との合同部会
まもる部会	お休み	29日（木） 生活支援ノートの改訂版作成
支援プロジェクト	4日（木）	6日（火） 千種区民生・児童委員大会にて 知的障害者疑似体験の実施
会長会	18日（木）	22日（木）
広報啓発委員会 会報編集	原稿締切　5日（金） 編集会議　9日（火） 編集・校正　11日（木）	原稿締切　2日（金） 編集会議　6日（火） 編集・校正　8日（木）

表紙について

「アイカツ　大好き」

大好きなアイカツのいちごちゃんとおとめちゃんを描きました。

―　熱田区手をつなぐ育成会　服部　由梨奈 さん　―

※アイカツ（アイドルカツドウ）とはトップスターを目指すアイドルを描いたアニメ、ゲームです。

5月＊名古屋手をつなぐ育成会事業・行事

19日(日)・福祉青年教室

＊名古屋手をつなぐ育成会会議等

8日(水)・広報・啓発委員会　於第1会議室
9日(木)・第236回業務運営連絡会　於第1会議室
・学習部会議　於第1会議室
10日(金)・広報・啓発委員会　於第1会議室
13日(月)・広報・啓発委員会　於第1会議室
14日(火)・支部活動対策部　於第1会議室
・大会開催委員会　於第1会議室
16日(木)・5月会長会　於3階ホール
・研修委員会　於第1会議室
・支援プロジェクト部　於第1会議室
22日(水)・支援プロジェクト部
於イオンモール名古屋茶屋店
24日(金)・令和元年度法人監事内部監査
於第1会議室
28日(火)・GH世話人会議　於3階ホール
31日(金)・第246回理事会　於第1会議室

＊本部、16区支部連携事業

「総会」

13日(月)・西区　於西区役所
山嵜理事長・永田副理事長出席
20日(月)・東区　於東区役所
山嵜理事長・古川常務理事出席
21日(火)・瑞穂区
於瑞穂区在宅サービスセンター
永田副理事長・古川常務理事出席
22日(水)・中村区　於中村区社会福祉協議会
山嵜理事長出席
・中川区　於中川区役所
永田副理事長・古川常務理事出席
26日(日)・北区　於名古屋市総合社会福祉会館
山嵜理事長・古川常務理事出席
27日(月)・中区　於中区役所
永田副理事長・古川常務理事出席
・昭和区　於昭和区役所
永田副理事長・古川常務理事出席
28日(火)・南区　於南区役所
古川常務理事出席
29日(水)・港区　於港区在宅サービスセンター
永田副理事長出席
・守山区　於守山区役所
古川常務理事出席
30日(木)・熱田区　於熱田区役所
山嵜理事長・古川常務理事出席
31日(金)・千種区　於千種区役所

＊各区・各会行事

4日(土)・昭和区育成会　日帰りバス旅行
於松坂牛&浦村かき食べ放題とﾌﾞﾙｰﾒの丘
5日(日)・天白区育成会　平成31年度親睦会
デイキャンプ　於天白公園
9日(木)・千種区育成会　幼児部コアラの会
於乗西寺
12日(日)・名東区育成会　バスハイク
於河川環境楽園オアシスパーク
13日(月)・東区育成会　総会打ち合わせ、資料作り
於北区総合庁舎
19日(日)・南区育成会　イオン幸せの黄色いレシートキャンペーン贈呈式
於イオン新瑞橋
20日(月)・さわらび園　心身障害児の母親研修会
於あさみどり会館内研修室
・南区育成会　予算委員会
於南区社会福祉協議会ﾎﾞﾗﾝﾃｨｱﾙｰﾑ
23日(木)・熱田区育成会　総会打ち合わせ
於生活介護しらとり
24日(金)・名東区育成会　みんなでTEA TIME
於障害者スポーツセンター

・千種区育成会　コアラの会（幼児部）担当者会議　於千種区保健センター

26日(日)・南区育成会　南区水防訓練（菊住学区）
於各町内の集合場所～菊住小学校

・西区育成会　野外活動ウォーキング
於庄内緑地公園サイクリングロード

・熱田区育成会　熱田区総合水防訓練（千年学区）　於千年小学校

・千種区育成会　青年学級　東山タワー
於東山動植物園

・中川区育成会　総合水防訓練
於中島小学校

＊他団体関連事業・行事

5日(日)・名古屋市障害者スポーツ大会（陸上競技の部・フライングディスク競技の部）
於ﾊﾟﾛﾏ瑞穂ｽﾀｼﾞｱﾑ・ﾚｸﾘｴｰｼｮﾝ広場
山嵜理事長他出席

13日(月)・社会福祉法人愛知県社会福祉協議会経営者委員会総会・セミナー
於アイリス愛知
古川常務理事出席

19日(日)・第28回ウォーカソン国際チャリティーフェスティバル
於愛・地球博記念公園
永田副理事長他参加

21日(火)・全国障害者スポーツ大会名古屋市代表選手選考委員会
於名古屋市障害者スポーツセンター
稲垣理事出席

28日(火)・特定非営利活動法人愛知県自閉症協会・つぼみの会総会
於名古屋市総合社会福祉会館
永田副理事長出席

訃　報

あつた福祉ホーム利用者
太田　武彦様　享年６６歳
令和 元 年５月１１日　ご逝去

北区育成会員
西川　齊様　享年８１歳
令和元年５月３１日　ご逝去

亡き方のご冥福を
心よりお祈り申し上げます

正会員・賛助会員を募集しています

入会者には毎月会報をご送付します。

【正　会　員】
1. 本人・保護者会員＝知的障害のある本人、保護者で本法人の趣旨に賛同し本部会費(月額500円)と支部(各区・本法人外施設)会費を納入した方。
2. 施設利用者会員＝本法人施設利用の保護者又は保護者のいない本人で本法人の趣旨に賛同し、施設利用者本部会費と支部(区支部と本法人運営施設支部)の会費を納入した方。
3. 役員・職員会員＝本法人役員・職員で本部会費(月額500円)を納入した方。
4. 地域賛同者＝本法人の趣旨に賛同し本部会費(月額500円)を納入した方。

【賛 助 会 員】本法人の趣旨に賛同し、財政援助(年額3,000円以上)をされた方。
【特別賛助会員】本法人の趣旨に賛同し、財政援助(年額1口 5,000円)を2口以上された方。

振込先:郵便局　口座番号:00850-5-53143
加入者名:社会福祉法人名古屋手をつなぐ育成会

ーお問い合わせ先ー　TEL052-671-6211
社会福祉法人名古屋手をつなぐ育成会　事務局
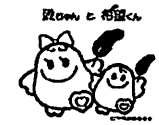
この印刷物は
共同募金の配分を受けて
作成したものです